南京新報

郵政掛號特許爲新聞紙類

社址 南京復興路一三五號 電話 二一七八四

第八十四號

本報今日一張售洋三分

定報價目	
每月	九角
半年	五元
全年	九元
外埠另加郵費	

廣告刊例	
長行	每日每行一元
封面	每平方寸八角
普通	每平方寸五角
長行每行五十一字	三行起碼新五號字
計算	封面普通三方寸起碼以英寸計算

日軍猛勇攻陷
抗日策動地廣州市
余漢謀等粵軍諸將領紛向西郊逃亡 黨軍戰車兵器軍服屍體等沿路遺棄

【同盟社東京二十一日電】日大本營陸軍部二十一日午後十時十分發表、日軍戰車部隊、於二十一日午後三時三十分入廣州市城、

【同盟社東京二十二日電】日大本營陸軍部、接日軍華南登陸部隊、勇敢作戰、於二十一日攻陷抗日策動之重要據點廣州之公電、經侍從官府上奏日皇、日皇殊爲嘉賞云、

【同盟社××軍艦二十一日電】據護衛艦隊接飛行機電、日陸軍××部隊先鋒戰車隊之先頭部、於午後三時十分、突入廣州街市、而以日章旗高懸樹顚、並着手掃蕩街市、其普通部隊之第一線、並行前驅、努力開拓前進之路、海軍飛機、亦護衛陸地部隊、縱橫翱翔、黨方自誇之高射砲陣地、已全失戰意、飛機戰之活躍、其制空權全在日海軍機手中、在日軍急進之下、粵方之余漢謀、吳鐵城、及粵軍諸將領、於廣州陷落之前、早已相率逃亡、在廣州市之西北郊外、見諸將領所乘之汽車、約六十餘輛、蜿蜒行列、街尾急駛而逃、日海軍機對此、痛加轟炸後、折向右翼北方而逃、日陸軍〇〇部隊、已將敗走之黨軍退路截斷、目下正在進擊殲滅中云、

日駐廣州總領奉命飛粵

成功、入市時、見市集荒廢、已着手掃蕩殘兵、而保護避難市民之財產云、

【同盟社香港二十一日電】據廣州電、旣廣州市防衛軍、於二十一日晨間以來、將市內戰略之要衝、依次炸毀、並舉猛火、將重要工場及公共機關、全部化爲灰燼云、

【同盟社香港二十一日電】廣州市與河南間所架之海珠橋、於二十一日午前、爲黨軍所轟炸破壞云、

駐粵日領 昨已啓程

【同盟社上海二十二日電】日軍佔領廣州後、日本廣東總領事館之開張、有最先前往出張之命、在上海待機中之廈門領事岡崎勝男氏、得日軍進達廣州之報、並接外務省之電令、定於二十二日午前八時五十分、由上海乘飛機向〇〇出發、至〇〇與關係方面接洽後、再急行由海道入廣州云、

回溯廣州平時情形

「廣東與武漢三鎭、共爲蔣介石軍事政治上最重要地點、市街有新舊二處、城內佔五分之二、城外佔五分之三、前橫珠江、並有河南三角洲、背有觀音山、白雲山、以山圍繞、廣東省政府、及各政府機關、均在舊城內、舊城有八門、新城有六門、城外之西關、緊接外國租界沙面、隔河而通以英國橋、法國橋、而與廣州市相連繫、外國領事館、銀行會社等、悉在沙面、爲廣州貿易之大部份、於一八四二年（譯者按：淸道光二十二年）南京條約、所開之商埠、廣州之對外貿易、大宗爲上海、天津、漢口、爲中國之四大貿易港、商況頗形活潑、以製絲、煙草、火柴、製糖等工業、最爲繁盛、最近則轉其貿易物資、以向內地、廣東貿易、全恃粵漢一綫、而以廣九綫輸達香港、其貿易狀態、較事變前已低落數倍、人口約一百萬、近因避難者麕集而膨脹至一百五十萬人、地方屬諸熱帶性質、夏季時間極長、自陽歷五月中旬以達十月間、溫度極高、並作悶熱、冬季爲一二兩月、僅下微霜、在民國爲革命發祥地、嘗一中國之熱鬧政治舞臺也」、【同盟社東京二十二日電】

掃蕩殘軍保護民產

日大本營陸軍部二十一日午後五時發表、向廣州進襲之日軍、於二十一日夜、續行夜間進襲、午後十一時後、先頭部達廣州西北約三里半之龍眼洞附近、遙望市街、不啻在咫尺間矣、

【同盟社廣州郊外沙河二十一日電】日陸軍報道部派遣班二十一日午後七時發表、正在進擊廣州中之日軍野添、長谷川、馬淵、竹下、平田等部隊、由小池快速部隊相引、於二十一日午後四時四十分、在廣州東方四啓羅之沙河綫進出、已制握廣州、黨軍大部隊向北方退却、

【同盟社廣州郊外沙河二十一日電】佔領增城之小池、吉村兩快速部隊、於二十日午後、目指廣州進襲、黨軍據北方山岳地帶、頑强抵抗、機關槍之掃射、與黨軍相擁而來之大戰車砲、重戰車、裝甲汽車等新兵器摶戰、遂展開猛烈戰鬥、向廣州街市急進直追、黨方之速射砲、輕機關砲彈、彈藥等等、均遺棄滿路、黨軍均偷換便衣脫逃、軍用鐵甲之類、紛棄道上、達數啓羅之長、並屍體累累、極形淒慘、二十一日更加急進追、黨軍足不停跑、戰意全失、自增城抵此、僅一日餘、夕刻攻略廣州遂告

◇◇◇來京各國記者團行動攝影◇◇◇

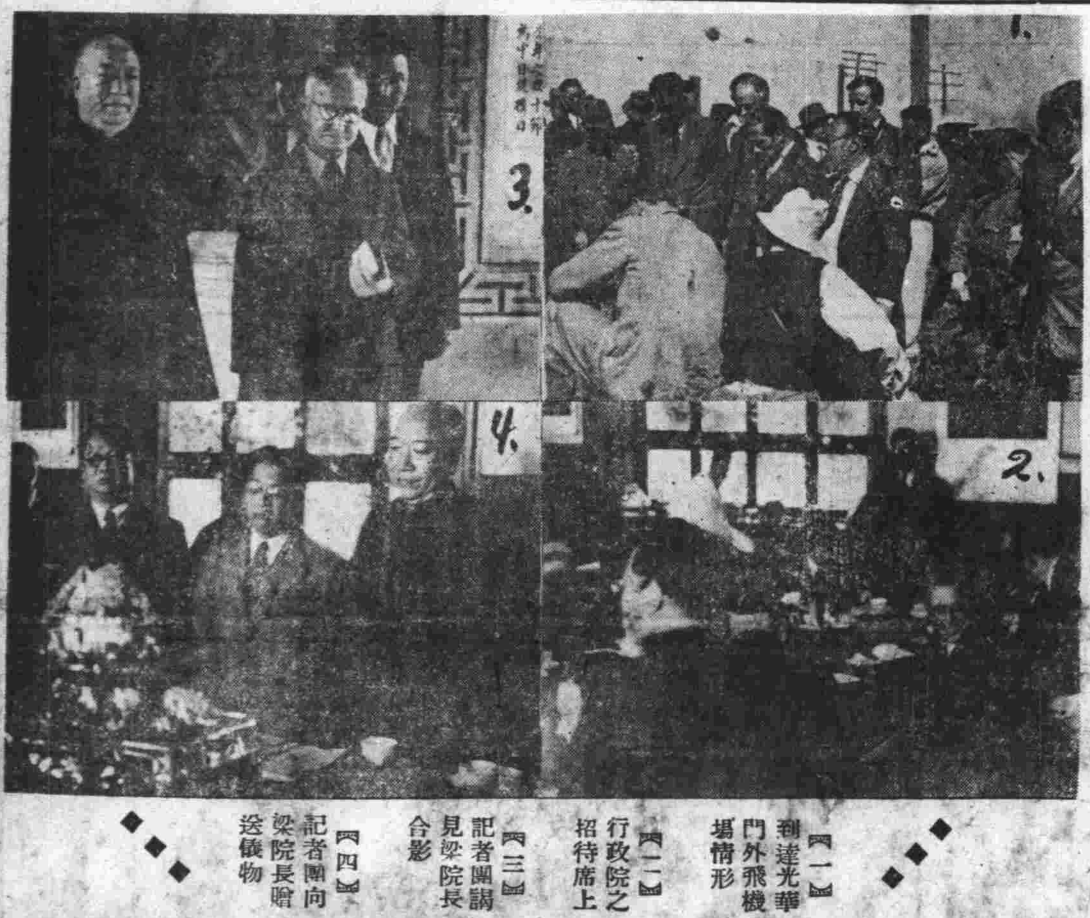

【一】到達光華門外飛機場情形 【二】行政院之招待席上 【三】記者團謁見梁院長合影 【四】記者團向梁院長贈送儀物

蔣命南洋華僑
募捐賑濟難民
每月募集四百萬元匯蔣應用 一般觀測華僑灰心難如願償

【香港二十二日電】得新加坡電、南洋方面之華僑、即爲蔣政權之最有力量財源地、故蔣政權對之詭譎愚弄、無所不用其極、而一般華僑、身處國外、對於祖國狀態、不能明瞭、因此每多受其欺騙、蓋此等華僑、乃爲救國之熱心所驅使、遂於不知不覺之中、墮入蔣氏之彀中、而一任其搾取也、據聞蔣氏示意華僑中之有力者、曾令其自十月十日之雙十節日起、在新加坡共開七日之南洋華僑大會、以爲募捐之提倡、結果決定設立救國團體、名曰「南洋華僑籌賑祖國難民總會」、以後計畫、每月由該方面之華僑、募集四百萬元之義捐云、但以前南洋華僑、已被蔣政權剝削數億元之獻金矣、結果亦止屢戰屢敗、毫無成績之可言、此後募款之成績如何、頗屬疑問、據一般人觀察、華僑被騙灰心、恐難如願以償也。

武漢危機切迫
共黨首領訪蔣
蘇聯顧問隨行協議重要問題

【香港二十二日電】外人方面得漢口電、頃因與廣州陷落、武漢之危機切迫、而中國共產黨之動靜、非常値得吾人之注目、茲據漢口二十日華美晚報所載、第八路軍司令朱德、與蘇聯人及各國之軍事顧問等、同至漢口、會見蔣介石、協議重要問題、此甚可注目之事件也、故各方面均重視之云、

內政部計劃
縮小省區調節粮食
實施劃一省縣兩級制度 禁奸商操縱粮食辦平糶
民政司長江鎭三談話

本報記者昨晤內政部民政司司長江鎭三、詢以關於整理行政區域問題、據江氏談、我國各省市縣行政區域、參錯不齊、界綫淆混、於行政管理上極感不便、目擬由部擬訂省市縣勘界條例、通行遵辦、以天然形勢及行政便利爲定界原則、所有以前歷史沿革上之根據、完全無效、將來如縮小省區案通過、實施劃一省縣兩級制度、區域整齊系統不紊、精神一貫、指臂相連、不獨行政便利、卽地方自治之規劃、亦可計日而待、至於調節糧食問題、自事變以來、民食艱難已達極點、推原其故、不外生產不足、及分配不均二端、現擬由部通行各省市禁止奸商操縱抬價、私運出口、以及各種不正當消耗、並制止遏糴、俾內地得以流通、辦理平糶、使貧民不致困乏、又以地方積穀爲救濟荒歉之用、前已由部擬訂各地方倉儲管理規則、呈准頒行、現擬由部督飭各省市地方將原有倉儲、加意整理、其向無倉儲者、並應積極舉辦、在本年新穀登場之際、由公家籌撥公款、儘量購儲、以免一般貧農迫於生計、將糧食低價出售、致蹈穀賤傷農之弊、一面從事根本計劃、調查各地方民食狀況、統計粮食額數、並調查各省市管理糧食情形、以爲籌設管理糧食機關之預備、務於生產及分配二者、特加注意、以重民食、而策進行云、（丙）

大民會 廣播講演
二十六八兩日在滬播音

【本報上海二十二日電】大民會定二十六日及二十八日、假大上海電台廣播講演、題爲、「國人對日本認識的錯誤及應有的改正」、「蔣政權的醜狀」云、

上海商業繁盛
外輪恢復航行
大來輪船公司首倡開航 柯列芝號昨亦離滬他駛

【上海二十二日電】事變勃發以後、凡美商各輪船之太平洋航路、因爲節省經費起見、遂改變航路、不在上海停泊、暫定在香港停止、但最近因見上海商業復興、遂又更改以前辦法、先由大來輪船提倡、恢復以前狀態、仍在上海停輪、但在此船尙未到上海之前、而航行於馬尼剌北方之柯列芝總統號、此次即擬開始第一次在上海停泊、該船大致、豫定於二十二日入上海港、翌日離上海他駛云、

蘄水已告陷落
蔣介石飛赴長沙
日海軍猛進已將抵達鄂城 武漢大動搖宋美齡逃重慶

【同盟社二十一日九江電】對迂回于大冶西方地區、而謀頑强抵抗之黨軍、不料受日軍由正面奇襲、遂至敗北、現此由正面奇襲之日軍、又與由金湖湖畔突入之一部相呼應、于廿一日天尙未明、已占領大冶縣城矣、更向大冶西北方地區猛進諸部隊、于廿日午後六時、復佔領大冶鐵山、

【同盟社廿一日上海電】進攻揚子江之海軍溯江部隊、乘破竹之勢、于廿日夕刻、排除多數之水雷、已到達可以望到鄂城之地點、鄂城之運命、今又成爲風前之燭矣、

【廿一日中支軍發表】廿日進至蘄水河畔之日軍、已渡過蘄水河前進、廿一日午前十時四十分、佔領江北要衝之蘄水、現正繼續急追敗退之黨軍、

【同盟社廿一日上海電】艦隊報道部所發表、一路向漢口進擊中之海軍艦隊、廿一日午後四時卅分、已突破黃州前面、目下以破竹之勢、正在溯江前進中、

【同盟社廿二日九江電】據航空隊之偵察、江北、江南百萬之黨軍、已現總崩潰之兆、在江北第一防衛綫之黨軍數十師、現在已向漢口總退却中、留守于省境大別山總者、僅爲雜色軍而已、更在他方面、卽在江南而由崇陽、平江方面退却之大軍、已陷入于大混亂中、所有江南、江北之水陸全交通網、已化爲黨軍之退却綫路矣、

【同盟社二十日香港電】據漢口來電、至十九日而武漢三鎭之情勢、已爲之一變、受市當局之强制命令而避難至他方者、已超過百萬、市中全化爲荒墟、有迫于最後命運之勢矣、

【同盟社廿一日上海電】漢口來電、自日軍以果敢神速之勇氣、攻略廣東之消息傳來後、武漢之動搖、已達于極點、各將領狼狽失色、江南、江北之武漢防衛陣、已被憂悶之色所封鎖、將士之氣、完全沮喪、皆知武漢之運命、已迫於旦夕、蔣介石遂于廿一日、自漢口乘飛機秘密赴長沙、宋美齡亦與之同時由漢口向重慶出發矣、

鄂省大冶鐵鑛
從歷史沿革溯說
爲長江流域日本惟一之權益 大冶附近山岳湖沼風景美麗

【同盟社二十二日南京稿】今試就與日本最有密切關係之鐵山、及在揚子江右岸之石灰窰言之、石灰窰在九江上流六十五浬、（距漢口七十五浬）、鐵山在石灰窰之西南方、約自八浬至二十浬止、所謂鐵山者、卽鐵山、獅子山、鼻山等是也、在大冶附近、有製鐵所、（卽爐冶）、製鐵始自唐代、史書有云、依製鐵業之興廢、卽可以知人口之增減也、大冶附近山岳湖沼之美、有八冶八景、（龍角朝暾、鹿頭夕照、金湖湛月、玗洞飛雲、鳳嶺松風、雉山煙雨、東方覽勝、西塞懷古）、爲文人墨士詠賞之所、西塞則爲周瑜破曹之處、對岸散花州、尙有吳王孫權散花置酒犒賞將士之跡、石灰窰有日本鐵之支局、在下流一浬之袁家湖、則有漢冶萍經營之熔礦爐、黃石港在石灰窰上流二浬半、大冶距揚子江五百四十浬、自若松起算、千六十三浬、日本在長江流域所有權益之最重要之鑛山利權、卽基於此、

一、大冶之沿革——大冶在春秋時代、曾命楚之名工干將、造太阿之劍、至唐永興年間、始冶鐵、宋代仍繼續爲之、當時之牛熔鐵滓、有如山積而爲長堤、在爲大冶八景之一的龍角山、曾有宋將岳飛鑄鐵之遺跡、其後曾有一時之衰微、至淸光緖年間、爲英人技師戈登所發見、遂樹立製鐵事業之計劃、張之洞認爲係泰阿、太阿、均爲大冶二字之轉音、遂調查鑛脈、諸詢廟議、經德國技師探查、始發見大鐵鑛之跡、德意志之特殊地位、遂因此產生矣、淸代於一八九一年、在漢陽創設製鐵廠、盛宣懷於漢冶萍公司之下、將漢陽鐵廠、大冶鐵山、萍鄉炭鑛、及大冶鐵道、總括而經營之、

二、日本與大冶之特殊關係——當明治三十年、設立八幡製鐵所時、擬利用大冶鐵鑛、明治三十二年、日淸冶鐵條約、卽於十五年締結買鑛賣炭之契約、其後因八次之改訂、而買鑛量遂由五萬噸增至十萬噸、因漢冶萍公司之關係上、而日本公司之借款、遂見增加、而日本之權益亦因之而增加、於是德意志之勢力、旣被防阻、而比利時亦無法侵入、英美之投資、亦大見減輕矣、

立院會通過
交易所法
立法院組織法 昨亦提出討論

立法院昨日下午二時在該院會議廳開第二十五次院務會議、出席者、溫院長、各委員會委員長、暨全體立法委員三十餘人、溫院長爲主席、開會後、依照議事日程依次逐案分條加以討論、當由各委員長及立法委員先後起立發表討論意見、極爲詳盡、此次會議最重要者、爲交易所法之通過、其次爲討論該院組織法、該法會提出議政會議請求公決、旋因議政會以該組織法與各部頗有關係、遂送交各部簽註意見、後由外交交通兩部簽註意見送該院、此次會議、對此討論亦頗詳盡、並由法制委員長潘承鍔起立發言、對於兩部關於立法院組織法之簽註書、發表審查逐項駁辯意見、當時大會已接受此審查意見、旋卽討論治安警察條例、惟因條文尙有數處需修正、未卽通過、至六時許始散會云、

昨日記者於立法會議散會後、晤該院丁祕書、據談、該院對於議政會所交議各案、極爲重視、深知立法之良窳與否、關係行政效率至巨、故立法與行政關係最爲密切、故每一法案、須經依序審查、卽須經初讀二讀三讀之程序、始可通過、而各委員會於所討論之法案、在審查時、亦須經逐條討論、審查極爲縝密詳盡、每次立法會議、除院長因公不在京時外、均親自出席云、（丙）

維新政府明令
褒揚余洵

中華民國維新政府昨明令褒揚實業部參事余洵云、實業部參事余洵自任職以來、勤恪從公、忠於職守、此次因公赴滬、猝遭暴徒戕害、爲國捐軀、殊堪軫惜、應予明令褒揚、照簡任官例特給卹金五萬元、交由家屬具領、以慰幽魂、而昭激勵、此令、

教部徵集
書道展覽出品

△參加東亞親善展覽會教育部、頃准東亞親善書道展覽會函請、代徵名流書畫出品參加盛會、並請行政院長梁鴻志、教育部代部長顧澄、爲名譽顧問、教部准函後、以該會創起、係屬實行東亞三國之親善、在此戰後之際、此種展覽會、其意義頗爲重大、昨特函請名省市政府代爲徵求、（一）正草隸篆字、（二）繪畫、（三）花卉、（四）七歲至十七歲之幼童書畫之條幅、並規定於月內送京、以便轉送新京及奉天國立博物館展覽、至展覽品俟會閉幕後、除中國及滿洲國物品運往東京外、餘則寄贈慰問日軍作戰將士、關於參與展覽之優異物品、則授與獎狀賞品云、

美軍駐滬司令
檢閱駐軍

【上海二十二日電】駐滬美軍新總司令費康大佐、於十九日到任、廿日午前九時、卽在靜安寺路跑馬廳、舉行駐滬美軍千二百名之閱兵式云、

維新政府 命令

維新政府昨公布命令如下、

（一）行政院呈請、任命劉邵文、薛習恆爲臨時通濟局祕書、關卓然、賴鈁知、李進庵爲科長、王邇、汪興瑤、爲科員、應照准此令、

（二）任命吳維中爲教育部司長、此令、

（三）任命楊紫侯爲綏靖部參事、此令、

（四）任命陳海超爲外交部司長、徐 署司長、此令、

（五）任命丁南州爲江蘇省警務處處長、此令、

行政院長梁鴻志 內政部長陳羣 外交部長陳籙 綏靖部長任援道

維新臨時兩政府
聯委會定期舉行
二十八日在京開會招待所覓定
王克敏湯爾和朱深廿六日來京

【本報特訊】維新臨時兩政府領袖、原定本月下旬在南京開第二次聯合委員會、聞臨時政府諸要員、將於三日內來京預備先行會外接洽、至正式會期、聞昨廿六日以後、詳情容再續佈、

【本報特訊】據昨日本京方面消息、第二次南北兩政府聯合委員會會議、已決定本月二十八日在南京舉行地點在行政院大禮堂、臨時政府代表行政委員會委員長王克敏、教育總長湯爾和、司法總長朱深、二十六日可抵京、至維新政府駐北京之外交部次長夏奇峯已於昨日返京矣、

【又訊】維新政府行政院爲招待臨時政府來京參加二次會議之諸要員起見、已覓定頤和路×號爲招待所、刻已派員佈置云、

社評

申敦品行四語之意義

學校之設，本以『德』『智』『體』三育並重；然今日學校，多趨重於智育，而於體育恆輕視之，此大誤也。不特處今列國爭雄之世，國家有尙武精神，乃能立國；而體育不健全，腦力即不能充足，科學課程，繁賾難勝，智育亦鮮進步，故體育實爲智育之母。前日梁行政院長，蒞維新學院講演，所以謂健全之身體，是一切的基點也。顧梁院長在學院講演，累千百言；而歸納於敦品行，定宗旨，審時勢，禁邪說四點。固爲在學院諸生所當奉爲圭臬，吾國民亦當諦聽之，而一一得其眞解爲要。

何謂敦品行？即德育之謂。吾國舊道德，從主體說；如孔子所謂身修而後家齊，弟子入孝出悌，言忠信，行篤敬；孟子謂人人親其親，長其長等是。今日新道德，從客體言；如改良政治，化導社會等是。蓋舊道德之主旨，在使人自修，而民風丕變；新道德之主旨，在使人能合衆，而國力自强；然殊途終同歸耳。至品者，立品也。行者，修行也。品不立，行不修，則言出而無人信服，不足爲人民之倡。蓋智識分子，乃人民之表率；故欲求全國之品行，同歸於善良，要在智識分子，先敦品行，樹之風聲也。

何謂定宗旨？亦德育之謂，又即爲立志之說。蓋德育不深，則宗旨不純，亦立志不堅。心之所之謂之志，如從前所稱志士，或志在軒冕之榮，或志在豪華之盛，此流俗之見，無宗旨可言。必如范文正以天下爲己任，而爲匹夫時，即具有澄清之志，斯可謂正大之宗旨。今日我國，白種人有圖我之心，斯拉夫族有誘我之意，我須抱定宗旨，聯合黃種友邦，共起而爲抵制；使我之國力，遠邁於外族，而絕其覬覦之懷；抱此宗旨，斯稱志士。維新學院生徒，雖僅此數，苟人人抱負若此，而永守不變，畢業而後，推行全國，衆志成城，行見黃種民族，爲全球指所首屈矣！

何謂審時勢？此智育之謂。平日之智識不充，則時勢何若？茫然無知。故須明瞭近今大勢，以及各國之政治教育軍械經濟，靡不考察於平時。又須獨具識力，知其所長，而期所以學步；知其所短，而免蹈其覆轍；而復隨時注目其內情，庶不至闇於故見。昔孔子論魯衛之政，齊魯之變，胥洞若觀火；由此見孔子對於列國之內容，莫不詳察其隱微。是以夾谷之會，不戰而屈齊君，使歸汶陽之田。又如目前捷德之事，德敗於列强，曾幾何時？數年之間，國勢蒸蒸日上，英首相張伯倫三度飛德，竭力調停；蓋防一經決裂，必出於戰之一途，英亦陷入漩渦。雖英之强，難操勝算，故不惜以耄老之年，口舌之勞，使兩國免除兵禍。爲德乎？爲捷乎？而實爲己國養其國力也。吾輩居此時勢，要知德之何以轉弱爲强？英之何以願作調人？并其和戰，於我國有何影響？我之對此，持何態度？均當逐一研究，而後可謂之審。以是爲例，皆今日全國青年，所應澈底明曉者也。

何謂禁邪說，亦智育之謂。如共產主義，亦似持之有故，言之成理；如馬克思等學說，何嘗不聳人聽聞？然學者試一考驗之，其理想純乎駁乎？行之俄國，有利乎？抑否乎？更預料行之吾國，於國情合乎否乎？我如步武俄國，其獲益與受害，同於俄國乎？抑更甚於俄國乎？國共合作，已使吾國一敗塗地！果共產徧於全國，吾中國必入萬刼不復之地，故邪說必痛絕也！而奚以知其爲邪說？則在擧吾智識以爲觀察，始有眞確之判斷。故謂亦智育之一端。至何以禁絕？則維新學子，將來所負之使命。

總之：梁院長講演四點，涵意極深，不特維新學院諸生，奉之毋失。即全國閱報諸君子，亦當研求其意義，而爲之宣傳，使家喩戶曉焉。記者不文，或未能透達其眞義，而管見所及，等諸一知半解云爾。（口）

國際新聞

第三國際主張 小俄完全獨立

義恐小俄將入共黨勢力範圍
爲釜底抽薪計堅主割讓與匈

【哈瓦斯社十九日羅馬電】此間頃自莫斯科接獲文件一種、謂係第三國際寄交捷克國小俄羅斯省共產黨之訓令、政界人士極端加以重視、其內容關係主張（一）該省應令其完全獨立、（二）共產黨應與同情各黨一致行動、而在中歐洲樹立國社黨陣地藉以制止德國向烏克蘭展拓、關于此層、各觀察家咸謂、此種文件、翔實程度如何、姑不具論、要可利用之而以小俄羅斯省具有共產危機爲言、從而堅主以該省割讓匈牙利國、以爲釜底抽薪之計云、

【哈瓦斯社十九日羅馬電】關于波蘭國主張以捷克國小俄羅斯省割讓匈牙利國一項問題、義大利國態度如何、此間政界人士咸皆矢口不言、各報則表示贊助之意、並以小俄羅斯省某項份子滋生事端爲言、此在義國負責人士則謂小俄羅斯省恐將陷入共產黨勢力範圍、自以割讓匈牙利國爲宜、觀于此間頃自莫斯科方面接獲第三國際所寄達小俄羅斯省共產黨之訓令、可見第三國際所按所傳訓令內容、曾由義國當局錄送外國各報訪員、（

德荷交界處
破獲私販貨幣案
抄獲贓物五十餘萬馬克

【哈瓦斯社十九日德國科倫城電】此間各報頃載稱、警察當局已在德國與荷蘭國交界處所破獲私販貨幣與貴重物品案、贓物價值聞在百萬馬克以上、先是稅關職員見有荷蘭國汽車一輛時在同一出口處往來於兩國邊境、因而生疑、乃將乘客兩人予以拘捕、據供稱、渠輩往返於德荷兩國之間、已一百餘次之多云、此案破獲之後荷蘭籍之猶太夫婦二人、與德國籍之猶太人十二名、亦已被捕、警察並已抄獲贓物約五十餘萬馬克、

美林白大佐
參觀德機廠

【哈瓦斯社十九日柏林電】美國著名飛行家林白上校、偕同美國大使館航空參贊范納曼、頃於本日前往巴維耶省奧斯堡城、參觀『美塞須密德』飛機廠、

巴拿瑪區 緝獲德間諜

【瓦哈斯社十九日巴拿瑪國克利斯多巴港電】巴拿瑪運河區域美國軍事當局、日昨緝獲德國間諜嫌疑犯四名之後、頃已探取各項嚴峻辦法、以保守軍事祕密、各要塞地帶、聞擬禁止德義兩國俗民居住、例如奧地利人費爾摩色、在軍用飛機場附近開設『啤酒花園』已數年於茲、頃於本日突由軍事當局勒令停業、德國間諜嫌疑犯四人、所擷取之軍事祕密照片、則已寄交紐約聯邦檢察官哈第伸克研究本案與德國國社黨之間諜案、是否有關、

捷各要人 連袂赴德
△商捷匈劃界問題

【哈瓦斯社十九日柏林電】捷克國斯洛伐克省自治政府內閣總理帝梭、衛生部長杜根斯基、暨小俄羅斯省自治政府內務部長巴辛斯基、本日午後到達此間之後、會與里賓特洛浦外長、進行談話、其內容如何、尙不可知、大約會就捷克與匈牙利兩國劃界問題、有所商談、

【哈瓦斯社十九日捷克國京城電】關於捷克與匈牙利兩國之爭、斯洛伐克省自治政府內閣總理衆內務部長帝梭、衛生與社會事務部長杜根斯基、小俄羅斯省自治政府內務部長巴辛斯基、昨日晚間與中央政府外交部長契伐哥斯基進行長時間談話之後、頃於本日晨間、前往德國慕尼黑城謁見希特勒元首

蒙疆政府
訪日團
德王等到達東京 高擧防共神聖旗

【同盟社廿日東京電】防共同盟之友、蒙疆自治政府訪日團、有德王、李守信、于品卿、夏恭、及其他隨員等、共廿六名、於廿日晨、到達東京車站、均高擧亞細亞防共神聖之旗、以示防共之誠意、此爲帝都之第一步印象也、

土總統
病勢加劇
民衆咸有憂色

【海通社十八日伊斯坦堡電】土耳其總理巴雅爾、昨日聆獲總統凱末爾之病勢、益加轉劇之消息、趕來此間、抵達後即驅車赴巴克奇宮、在病榻之側、探視凱氏、

【海通社十八日伊斯坦堡電】昨晚官方發表、八個土耳其醫生簽字之官報、宣稱總統凱末爾之病勢、已略有起色、但神智仍尙不清、脈搏一一六、溫度常態、

【哈瓦斯社十七日土耳其國斯丹埠電】凱瑪爾總統病勢依然沉重、一般民衆咸有憂色、政界各領袖紛紛來此探問、內閣總理巴雅爾與前總理伊斯美亦已到達此間、凱瑪爾總統若果不幸、繼任總統、人選實以巴雅爾總理與駐英大使奧基耶呼聲爲最高、奧基耶乃係凱瑪爾總統舊日袍澤極爲陸軍總參謀長裴齊上將所贊助、

×××　×××

美報論日攻廣東
黨軍抗戰力趨落

【同盟社廿日紐約電】廿日之喬納爾浦昆墨斯報紙論稱、日軍之進攻廣東、將使蔣政權之抗戰力更趨顯著低下無疑云、茲錄其詞如次、日軍若果成功共進攻廣東之目的、則黨軍唯一軍需品供給之大動脈、將遭切斷、經由香港之進出口貿易亦將遭受激烈打擊、其結果將使黨政權之對外支付能力、愈趨低落之事實、乃顯而易見者也、據聞黨軍目下之軍需品、僅夠支持數月、由此觀之、當可明瞭廣東若遭日軍攻陷、則黨軍之賡續抵抗、勢必愈形困難無疑、

捷內閣舉行會議
各報主張嚴採中立態度
要求修正現行外交政策

【哈瓦斯社十九日捷克國京城電】內閣頃於本日舉行會議、討論外交政策、歷時甚久、關於此事、各報咸皆主張必須一反原來外交政策、而採取嚴格的中立態度『波里多諾斯特』週刊、前此主張捷克應與英法兩國保持密切關係、最爲積極、今已一變原來論調、而要求修正現行外交政策、其言有云、捷克國既爲各同盟國所擯棄、未來外交政策、惟有以適應新環境爲事、時至此日、捷克在經濟上既已受有德國控制、自宜不惜任何代價、而在商務上與之成立臨時辦法云、

傳法政府
將計劃擴大改組
各部長人選將有變更 恢復歐戰時之軍備部

【海通社十八日巴黎電】據急進社會黨機關報『沃弗萊報』之議會訪員宣稱、衆院或擴大政府、據稱經濟權威財政部長馬商陶、以後將管轄國庫部、國庫部長人選、大約爲著名財政家李斯蒂、國防三部、仍將照舊、但恢復歐戰時曾經設立之軍備部、將以專家、出任部長、

日軍攻陷廣州
東京街市遍散號外
駐日德武官即席致祝詞

【同盟社廿二日東京電】廿一日之夕、忽聞呼喚之聲、高呼廣東已陷落、當由照相班將此可喜之事件、飛報於各新聞社及通信社、適陸相官邸、開新任德國大使館陸軍武官雷奧勃而特奧脫大佐歡迎晚餐會、此快報適送至席上、該德國大佐遂起立對日軍之入廣州城致祝詞、並高唱『日本萬歲』、板垣陸相以下、聞之均甚感激歡喜、並聞街市之中、散號外之鈴聲、洶洶不已、此時約爲九時云、

羅馬尼亞國王
定期聘英
率同儲君前來 在英居留三日

【哈瓦斯社廿日倫敦電】羅馬尼亞國王加洛爾二世、原定於本年三月間聘問英國、嗣因國際時局關係、乃展緩行期、以迄于今、每日快報與每日郵報頃載稱、加洛爾二世當於十一月十五日、率同儲君米却爾親王前來倫敦、居留三日、又云『時至此日、捷克國旣迫不獲已而屈服、小協商國體殆亦歸于破裂、關于少數民族一項問題、羅馬尼亞國所處地位、實與捷克國同其脆弱、甚爲嚴重、其國境內共有匈牙利人一百五十萬名、日耳曼人八十萬名、保加利亞土耳其與猶太人甚多』云、

各地新聞

江蘇省政府
成立鄉區自衛團
輔助軍警保衛鄉區治安
省府發言人作鄭重聲明
絕非抽丁編練

【蘇州通訊】江蘇省政府、以各縣自經事變後、地方秩序、尙未完善、以致四鄉盜匪橫行、民不聊生、爰定組織鄉區自衛團、以增進人民自衛能力、謀地方之安甯、所有組織規程、業已正式公佈、惟外間或有不明規程、發生誤會、致謠傳爲抽集壯丁、編練隊伍、昨省府發言人鄭重聲明、鄉區自衛團、原由地方人士、共同編練、以保衛本鄉治安、即在本鄉服務、絕不他調或担任除保衛本鄉治安以外之其他工作、與抽丁編練迥然不同、規程中並已明白規定、鄉區自衛團、以輔助軍警維持鄉治安爲宗旨、並以鄉長管轄之區域爲自衛區域、可見自衛團性質之所在、外間謠傳、切勿輕信云、

澤田廉三氏
乘機返國
赴外務次官任

【北京通訊】外交界息、奉詔榮任外務次官之北京日大使館參事官澤田廉三氏、於今（十二）晨七時五十分、由北京乘飛機就歸朝之途、各方到機場歡送者甚衆云、

蘇各綢廠
先後開工

【中聯社蘇州訊】蘇州機械織綢工業中、延齡、振亞、蘇州三廠、戰後振亞首先復業、延齡廠、亦於三月前收拾殘餘設備、勉强復工、惟蘇州織綢廠、因上海美亞公司方面、初無意恢復、因此延未開工、最近美亞公司因滬幇綢銷發達、故遣派人員、修理機件、已於本月初正式開工、

日商貸放原料
救濟杭絲織工人
採辦大量人絲供給機戶應用
現由社局王科長妥善規劃中

【杭州通訊】日商福原洋行設立以來、對於杭州商市極爲注重、尤於救濟絲綢業之事、關懷甚切、經採辦大量人造絲、供給機戶應用、現該行爲促進杭市絲綢業、並救濟失業工人起見、特委託社會局第二科長杭州絲綢業素負聲譽之王五權君、計劃代辦、記者昨晤王科長、據談、福原洋行爲救濟杭市絲織業、願大量供給人造絲、並以電機零星織戶、現在尙無救濟辦法、決意將該行人絲按戶先發原料、織成後按疋計算、一俟接洽妥善、即可開辦、專門貸放電力機四百張、如王科長之熱誠爲地方服務、顧到低層民間痛苦、實堪欽佩也、

【又訊】日商旭輝蠶絲株式會社、規模宏大、爲日本國內著名之蠶絲業組合、該會社以杭州爲絲綢產地、對於絲料亟須大量供應、故特派員來杭、成立分社、並攜有出產蓬勃倫絲織品多種、該絲品質精良、現由該會社委託社會局王科長、指定孫國良等電織廠實地試驗、結果甚爲優良、聞各廠第一批出品、業已運滬銷售、頗受客戶贊許、故以後杭市絲織業、對原料問題、可不致再告匱乏云、

烟台道市兩署
嚴禁年節餽贈
新政更始剷除陋習

【山東通訊】烟台道市兩署、爲提倡節約、砥礪廉隅、特通飭所屬嚴禁年節餽送、茲錄原文如左爲令遵事、查從前舊習、每屆節年、寅友輒相餽、似此無味應酬、旣奢侈之風、復近暮夜之餽贈、現在新政更始、此種陋習、亟宜剷除、嗣後各機關在職人員、對於年禮節禮、應一律禁止收受、以示節約、而勵廉隅、倘有故違、定行嚴處、除分令外、合承令仰該局遵照、並轉飭所屬一體遵照、爲要此令、

嘉定司法分庭
籌備成立
隷屬蘇州地院

【嘉定通訊】各縣司法分庭業經省政府積極籌劃、相繼成立、最近嘉定分庭、亦經籌備成立、其主任推事一席、經省府發表、委任倪德明、對於管轄問題、本屬諸上海、現在上海法院尙未成立、命隸屬蘇州地方法院管轄、倪推事接奉委任、茲於昨日來蘇晉謁朱院長、請求指示一切畢、定即日前往履新、

匪徒火併
棲霞匪首遇害
斬草除根全家皆被殺

【江甯通訊】第七區棲霞有名楊七者、爲該處清幇通字首領、聚徒有三千餘衆、今因於事變後、竊有敗兵遺棄槍彈、於是聲勢赫赫、毅然爲該地之魔王矣、乃日夜專以掠刼爲生、所得不義之財、不下十萬餘金、於是招得江北（儀征戈之口一帶）匪徒之紅眼、於本月十一日聚衆數千、乘夜渡江南來、持槍衝進棲霞街、該楊七匪首尙臥于室內、聞聲雖欲潛逃、已不及矣、當被殺害慘死、乃該匪等復爲砍草除根計、將楊匪首全家大小十餘口、均一併殺斃、無一漏網、此誠所謂有果報應耳。（Z）

冷言熱語

年來所謂抗日之策源地，即爲廣東；彼中人莫不叫囂塵上，無所不至，試聆彼輩之言論，均謂欲抗日必先倒蔣；蓋以抗日爲招牌，而以倒蔣爲彼黨中互相傾軋之惟一策略——識者固早知所謂抗日者，眞不値識者之一笑也！

廣東派之欲倒蔣也，其口號爲抗日；而共產黨之欲倒國民黨也，其口號亦爲抗日。蓋抗日者，爲彼輩欲圖倒蔣之最大題目；一旦而蔣介石亦高喊抗日，於是粵派與共產黨倒蔣之技窮，遂不得不佯爲抗日矣。實則究其內部，固無一非空虛者也。

今因大言抗日，而蔣政權已搖搖欲倒；粵派軍閥，亦失去其根據老巢，固大快人心者也！

自廣州攻陷而後、不問共爲蔣介石直系，或粵派軍閥、或共產黨徒，行且縮頸噤聲；迨武漢繼陷，庶幾樹倒猢猻散，一切妖魔鬼怪，一無憑藉，於是中國明朗化矣！

冷。眼。

蚌埠特寫
信豐麵粉廠參觀記

【蚌埠通訊】溯自事變後，復興聲中的蚌埠，工商業的首腦——信豐麵粉廠，此次對於難民之救濟，極爲努力，尤其麵粉一項，爲淮河流域人民生活之要素，現急謀推行銷路之擴充，以恢復蚌埠昔日之市面，信豐麵粉廠，係民十六年，由朱其發起創辦，全廠佔地約十餘畝，位置於經一路西首，內設小麥棧二，潔麥倉一，裝置機器之四樓洋房一，發電機器房一，機械修理部一，尙有麵粉倉庫數間，自黨軍退却後，幸賴友軍之保障，故未受損失，因能復業，而從事救濟災黎焉。

蚌埠原有實興，信豐兩麵粉廠，然實興爲黨機所毀，當局爲恢復市面及救濟災黎起見，因令其恢復工作，廠內職工，仍係原有之舊員，如廠長朱文江，經理馮啓懷，自治會及特務機關之監督王維高等，共計職工一百四十餘人，共所有廠務均由特務機關及自治會會同辦理，而廠內每月之四千元開支，則由當局撥發，麵粉一千四百袋，他如警察署及蚌埠新報之經費，亦悉由自治會撥發麵粉以代之耳。

現今麵粉之唯一原料——小麥，其來源係由特務機關及自治會派員赴「正陽關」「壽州」及淮河流域一帶收買，供給該廠，其每日產量，約出麵一千二百袋，分頭號粉與三號粉兩種，頭號粉每袋售價三元，三號粉每袋價洋二元五角，其大量銷路，在事變前爲平津皖北山東一帶，現因運輸之不便，僅銷售於「臨淮關」「鳳台」「鳳陽」等地而已。

該廠機器之裝置，因蚌埠電廠之電力不敷分配，且太不經濟，故該廠自設發電機，原係英式之一百五十四馬力發電機一架，及英式之鍋爐一架，後因業務發展，而添置美式鍋爐二，及美式三百五四馬力發電機一架，現則將舊設之英式發電機停用，而開用後置者，其他製造麵粉之機械，計有「篩麥機」三架，分一二三號，「喬子機」一架，「打麥機」二架，「磨粉機」「篩粉機」計一二三號各四架「圓者四架，平者兩架，方者四架，「絞粉機」二架，「漂粉機」三架，「裝粉機」四架，頭號粉用二架，三號粉用一架，廣皮用一架，「縫袋機」一架。

該廠麵粉之製造，先將大量小麥堆積於棧內，以升降機自動絡繹運往一號篩麥機，則一切汚物草扦等均自動與麥分離，二號者，則篩大粒泥土石子等，三號篩麥機，則將極微細之沙土，全數篩出矣，然後則自動運入喬子機，係將麥內混合之喬麥分拆，再運入打麥機，將麥之兩端麥絨全數打盡，則成潔麥而入潔麥倉，此爲第一步手續也，共二則由潔麥倉內而輸入一號磨粉機，由一而二而三，由粗而細，再輸入篩粉機由圓而平，平而方，係分析麵粉之優劣及廣皮也，由此而入絞粉機，使其上下攪選，而漂粉機則同時發出强烈之電力，而使粉之外表，有美觀潔白之色彩，如此則輸入裝粉機，而縫袋機，則全部告成矣。

公記 大三元酒菜社
新製早點 茗茶細點 經濟和菜 如蒙光顧 各色大麵 西餐筵席 竭誠歡迎 小籠包餃 女子招待 大蟹上市
大子廟貢院東街 A24

合記 新四五六酒菜館
貢院東街七十四號 紹酒名菜 女子招待 乳腐醉蟹 洋澄大蟹 衛生和菜 定辦筵席 美味糟雞 房間清潔 隨意小酌 經濟客飯 A38

郵票
專門買賣中外各國郵票每日下午四時起星期日午後一時起外埠大商店等如有收藏各種舊郵票願出讓者可掛號寄下當照收價表計算後立時將款匯上或先函洽亦可
南京昇平橋昇平巷二號姚筱圃啓

鼓樓東 公共拍賣行 A29
承接拍賣 歡迎賜顧
出售木器上等家具新舊用件今古玩品經租傢私代客買賣各種貨物皆可辦理

上海 唐全記營造廠
現已正式開辦建築營業油漆裝璜承包房屋橋樑土工價格低廉賜顧面洽 廠址三茅宮天主堂南街十四號
本廠茲因事變以來停業數月 A30

太平洋酒菜館
本號照常營業 津川名菜 女子招待 空氣流通 咖啡部 各種筵席 房間清潔 如蒙惠顧 彈子房 隨意便酌 坐位寬暢 特別歡迎
地址 夫子廟 貢院東街 A12

江蘇飯店
維新筵席 衛生和菜 各色麵點 隨意小酌 經濟客飯 如蒙賜顧 優等客飯 價目克己 洋澄大蟹 竭誠歡迎
姑蘇女子招待 李蘭英 藍小妹 王桂英 許碧蘭 夫子廟貢院街 A43

瞿俊良梅毒專療
專治 各期梅毒下疳横痃五淋白濁關節酸痛睪丸炎腫兼醫各科包戒鴉片
本醫師專採完善藥品澈底根治負責全愈如須包治醫藥費每症只收五元或需要注射者另加藥料成本特備各種新鮮血清漿苗注射每針自五角至二元德國獅牌六〇六及法國皮隆氏九一四每針三元至五元
時間上午八時至下午四時 地址昇州路糯米巷口南段 A21

日商 東華園 食堂 太平路二二三號 電話二二八八
純南京料理定辦翅燕烤席和菜大宴會定期不誤美麗女子招待大小房間隨意小酌啤酒汽水花彫日酒沛酒應有盡有注意新增應時菊花鍋上市代煮全蟹飲酒包君滿意
東華園主人白 A6

京市新聞

高督辦積極興學 增市立小學十校

短期小學本學期先行試辦一校 一律不收學費並供給課業用品

督辦南京市政高冠吾氏、下車伊始、對於教育事業之推進、不遺餘力、曾面諭教育局、擬就下學期增設市立小學十校之計劃、以備施行、現又鑒於大亂之後、民生憔悴、除少數中上階級之子女、幸得入學肄業外、其餘多數兒童類皆提筐攜籃、藉逐什一之利、甚或四方遊蕩、終日嬉戲、長此以往、既於京市觀瞻有礙、且於國家前途、亦堪隱憂、爰又面諭教育局、擬就「市立短期小學組織暫行簡則草案、」業經核准、該項短期小學、分一年制與二年制兩種、市立小學、得附設短小班、

多數失學兒童 終日嬉戲實堪隱憂

學制採半日制 分上下午兩班上課

學制採用半日制、二部教學、分上下午上課、課程分國語、算術、修身、體育等科、入學學生年齡、自九足歲起、至十五足歲止、一律不收學費、並供給課業用品、本學期試辦一校、二級四班、可收學生二百人、校址暫定朝天宮文廟內、聞已遴委合格人員、積極籌備、不日即可開學、下學期並擬儘量擴充、冀於短期內、得獲京市義務教育之普及云、（乙）

計劃出刊市政概況

市政興革事宜 函各廳局搜集材料

【又訊】督辦南京市政公署、自成立以來、迄今已逾半載、關於市政設施、暨各項興革事宜、擘辦不遺餘力、該署茲將加以統計而便考查起見、刻定出版市政概況一書、刊載該署半載來市政興革等事項、曾由祕書處函知所屬各廳局所、搜集材料、送處彙編、

昨召開談話會 討論改善辦事程序

茲悉京市督辦高冠吾氏、特於昨日上午十時、在該署會議室、召集祕書處祕書、暨各局祕書科長科員、開談話會、除討論改善辦事程序、以期簡捷外、并商討編纂市政概要事宜、當經派定各局祕書、會同祕書處、編輯市政半年來工作報告、聞該書約於本年杪即可出版云、（乙）

警備部與工局會商 擬整理市內交通

恢復指揮交通紅綠燈 汽車司機人嚴格檢定

商定交通治安五項

本市各要道十字路口、在昔各交通警崗亭、曾裝置紅綠指揮燈、指揮往來車輛、溯自事變後、上項設施、均告停頓、致近日往來於各交通上之車輛、動輒發生衝車、及碾傷行人情事、南京警備司令部、爲防患於未然起見、昨派員趨往與市工務局會商、整理市內交通事項、其內容有下列數點之商定、（一）關於停車場地點、現指定下關車站、新街口、大行宮、夫子廟、四處爲停放車輛地點、其餘停車地點、尚在調查中、（二）本市各交通崗亭、前曾裝有紅綠燈、指揮往來車輛、自遭事變後、迄未恢復、現以交通日繁、車輛增多、若不設法裝置、除警察指揮困難外、且易動輒肇禍、故各崗紅綠燈、應即恢復、俾利交通、（三）關於汽車司機人、應先行考試、嚴格檢定、於考驗合格後、始可發給司機執照、准其工作、不論公家私人汽車、司機一律須經此手續、始准在市內開駛（四）市內四叉路口、（即十字路口）近因交通繁盛、爲免行人慘遭橫禍、應於四叉路人行道口、設置鐵練、或欄柵、阻欄行人通行、以免危險、（五）每週應作一次交通宣傳、并於警備部開交通會議時、請工務局派員列席、聞工務局與警備部所商各節、共有關與警察廳交通事宜者、該局昨已派車輛股主任郁斗南、前往與警廳妥商辦法云、（乙）

各國記者觀光團 昨離京赴滬

外國記者來京觀光團、巴而他、哈衛爾頓、蒲蟲等一行十七人、於二十一日抵京後、前日上午、由軍報導部等機關、陪同往中華門、中山陵、紫金山等處、參觀戰跡、下午訪問維新政府、均誌昨日本報、茲悉該團、已於昨日上午九時四十分、乘急行列車離京赴滬、維新政府軍報道部、均派員到站歡送云、（丙）

市衛生局召集 清潔隊員長訓話

闡明清潔工作關係市民健康 望各人員尤須努力肅清野犬

水上清潔隊刻已成立

本市衛生局、昨日下午四時、假市署會議室、召集所屬清潔隊、督察員暨各班長訓話、計到隊長馬皋鈴、督察員班長等二十餘人、由科長朱鳳安主席、即席說明清潔隊責任之重要、并闡明清潔工作直接與市民健康、關係甚巨、間接予市民之不良影響、雖然清潔工作、人民不甚注意、須知垃圾不加清除、其堆積街道路旁、不僅防礙交通、抑且有礙觀瞻、實以垃圾垢穢、均含有多量細菌、如日久不除、而使發酵、殊有傳染人體生病之虞、故本局對收積之垃圾、擬用科學方法、予以澈底消毒、將堆積垃圾、或用以填塘補墊、或車送城外、覓處堆積、其垃圾可燒者則用火燒、可焚者則以焚燬、望各位此後須認清自己工作之重要、一班責、應由一班領導者負其全責、一區者、應由一區領導者負其全責、萬勿遷延塞責、其次本局短期內、要實行挨戶搖鈴收積垃圾、并派清潔伕、拖負清潔車、挨戶取穢物、勸導居戶不可任意傾倒垃圾、以重衛生、再次爲本局自開始捕捉野犬以來、雖未完全肅盡、然近來街道中野犬、已稍見減少、此項工作、本爲清潔隊內應做工作之一、望各人員、尤須努力肅清野犬、俾免行人遭噬之患、至水上清潔隊、本局刻已成立、對沿河兩岸之垃圾垢穢、仍希負水上清潔之工作者、認眞辦理、以免沿河居戶發生任意將垃圾傾倒河內等情、關於本局備製各員役服裝器具、尤須力加保護、最後又報告、本市廿五日舉行之清潔運動、并將各隊班屆時工作加以分配等語、至五時餘散會云、（乙）

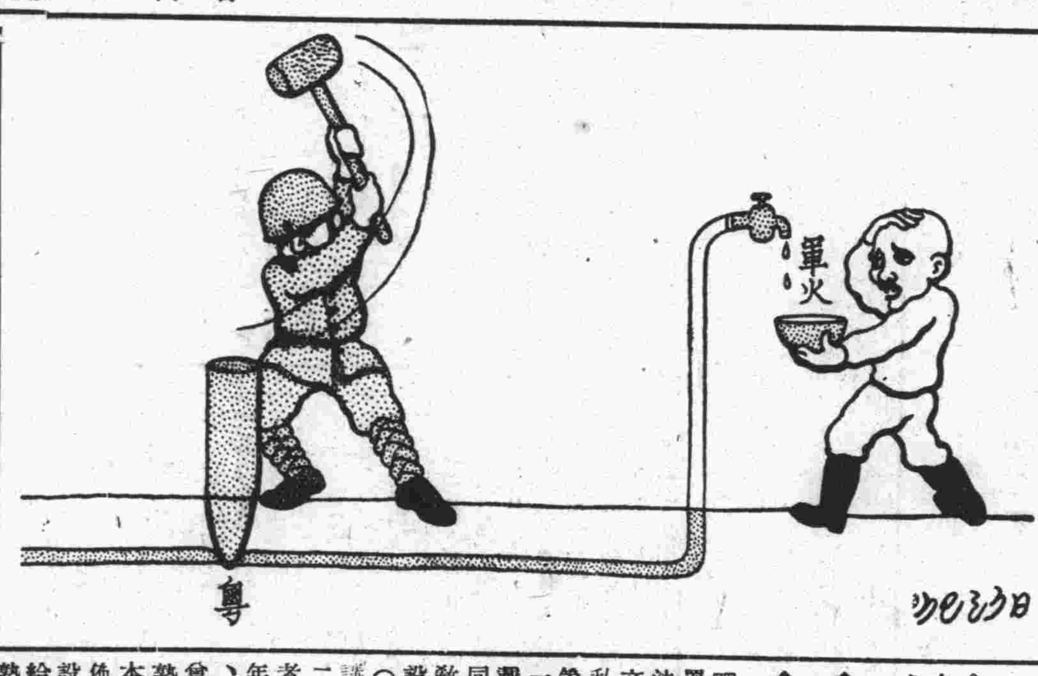

這是他的致命傷！

京警廳規定請領 運柩通行證辦法

京警廳、近規定請領運柩通行證辦法要點如下、（一）凡由本市區內起運靈柩出境者、均須向該廳請領運柩通行證、（二）請領通行證者、依照下列各項之規定填具表格、即（一）請領人姓名年齡籍貫職業住址、與死者之關係、（二）運柩人姓名、職業住址、（三）死者姓名年齡籍貫、死亡原因、死亡年月日、（四）停柩處所、（五）起運日期、（六）運柩經過地點、（七）運達地點、上項表格填具後、即呈請停柩地點該管警察局查明、轉呈該廳核發、（三）請領人、須於呈請時、覓具妥實保結、一併送請查核、但在各機關現任職務者、得由各該機關用公文證明、（四）運柩時、應將所領通行證、隨身攜帶、以便沿途查驗放行、（五）發給通行證時、酌量路程遠近、於通行證註明繳銷期限、（六）承領通行證人、逾期未將通行證繳回者、由轉發通行證之警局限期追繳、若仍不繳回、保人應負完全責任云、（丙）

【又訊】該廳鑒於建康路中段、爲交通要道、每日清晨、菜市攤販、隨意亂擺、於交通觀瞻方面、俱屬非宜、亟應加以取締勸告、昨該廳已擬令飭該管警局、派警前往務令彼等遷入附近承恩寺內、以維市容、而重交通云、（丙）

流通市面法幣 一萬萬五千萬元

據商界息、本市自軍興以來、舊國府各機關及官商銀行、大都爲圖苟安、均紛向川滇香港等處遷移、故流出爲數甚多、而新法幣來源、又告斷絕、故本市目前流行法幣、除破爛者、流通市面、不過一萬萬五千萬元云、

市政公署昨公佈 管理私塾暫行辦法

【中聯社】督辦南京市政公署、昨公佈管理私塾暫行辦法八條、特訪錄如下、其原文云、第一條、本市設立之私塾、均依本辦法管理之、第二條、凡具有左列資格之一者、應填具請求設塾表、詳載設塾地點、房屋設備、連同資格證明文件、呈送本署教育處、經審查合格、發給設塾許可證後、始得設立、（一）簡易師範科、或師範講習所以上學校卒業者、（二）初級中學以上學校畢業者、（三）曾任學校教師一年以上者、（四）具有教學經驗者、（五）精通國學者、第三條、已在本市設塾者、應于本規則公佈後、一個月內、補行請求給設塾許可證、第四條、私塾所用教材、除我國固有蒙書藉外、其他教科圖書、須呈經本署教育處審定後、始得採用、第五條、私塾成績、經考查認爲優良者、得給予補助金、或頒發獎狀、以資鼓勵、第六條、私塾辦理不善、經查屬實、得隨時撤銷其許可證、並勒令停閉、第七條、自本辦法公佈一個月後、凡未領有設塾許可證之私塾、一律停閉之、第八條、本辦法如有未盡事宜、由本署隨時修正、

綏靖軍校考期將屆 主試人員明日出發

學員修業期滿決有相當任用

記者昨晤、綏靖部長、任援道氏、稱談、此次籌辦綏靖軍官學校以來、條經匝月、內部各項組織、業已告就、關於政府方面、對於綏靖軍官學校、極爲重視、學員修業後、決有相當任用、但待遇非常從優、服裝、書籍等、均由校供給、每月並發給津貼十二元、受業期間、以一年爲限、自即日起、已登報公佈、招考報名、報名地點、分爲「南京」「蘇州」「上海」「杭州」等地、主試人員、業已派定、南京派董科長、蘇州周服務員、上海鄭科長、杭州何參事等、准于明日出發、赴各地主試云、（丁）

【又訊】綏靖部軍官學校、刻已開始招生、該校爲將來學員錄取後、各生應用服裝等等、自必需要多多、聞該校刻擬招工製作棉被套五百件、冬季服裝五百套、昨已開始招募彈被工人、并招商承製上列服裝云、（乙）

大民會劉部長 分赴各界答謝

大民會南京聯合支部、自成立以來、劉部長對於會務之推進、不遺餘力、尤以該部、能於短促籌備期內、宣告成立、實賴各方面之贊助、茲悉劉部長、前以內部事務繁忙、對於各界、未遑答謝、近三日來、偕同總務科長王一塵、特赴本京各機關、各學校、各該主管長官、藉申謝意、觀感頗爲圓滿云、（丁）

社局派員監放 各收容所賑糧

每名不分大小給麵粉二十斤 購置稻草蘆蓆分發難民禦寒

本市社會局、以市內各收容所散放賑米、迄已辦理數旬、茲爲嚴密散放手續計、昨由該局派員、會同祕書處第二科職員、前往市內各收容所監放十月份上中旬賑糧、聞數量方面、每名不分大小、各發給麵粉二十斤云、（乙）

【又訊】社會局長王承典、以時屆冬令、各收容所難民、大半均係單被薄衣、苟不設法添置稻草蘆蓆、及難禦過嚴寒、因此特於上週賑委會開常會時、請求撥款購置、當經決議在賑款項下、撥洋三百三十八元六角、業由該局掃數購置稻草蘆蓆、分發各所管理員具領云（乙）

製焚燬垃圾爐 分設各區應用

【中聯社】督署爲銷滅垃圾起見、製造焚燬垃圾爐多具、一俟完成、即分設於各區、以便隨時焚燬垃圾云、

賑委會長黃震派員 查勘各收容所房屋

【中聯社】南京市賑務委員會委員長黃震氏、對於慈善事業、素極熱心、最近除倡辦冬賑會外、復以冬令屆屆、誠恐各收容所之房屋破壞不堪、不能棲身避雨、特派金漢卿、分赴各所實地查勘、據實呈報、以憑估價招商修葺、俾大衆災黎、食宿有所、而無餐風宿露之苦痛、又以各所發放賑米賑麵、恐各管理員辦理不公、或有中飽情弊、亦派金漢卿附帶查報、務使涓滴歸公、各災黎均沾實惠云、

本市失業衆多 有七萬八千人

本市原爲舊政府所在地、工商業頗爲繁盛、人口甚多、自經戰事發生後、工廠遷徙、商店停頓、而因失業者、達十餘萬人、今雖市面逐漸復興、商店工廠、亦逐漸恢復、據社會局調查、本市失業者、尚有七萬八千餘人云

珠江路協記 土膏店開業

記者今午道經珠江路、見有協記土膏店一所、余卽入內參觀、承該土膏店經理張君接待、據云該店內容一切營業規章、均遵照禁烟局之條規、土價每兩十一元五角、品質則與禁煙局日前發售之樣品、一般無二云、

盜伐森林莠民 捕獲四名解廳

【中聯社】本市中山門外陵園一帶、時有莠民、盜伐林木情事、雖經當局出示査禁、而一般不法之徒、依然前往砍伐、本月十八日、督辦公署、據有莠民在中山陵盜伐樹木等情、旋即派署員王少衡、并令飭警察廳、加派長警會同前往查拿、當在靈谷寺附近、拘獲砍樹犯周桐庭、徐雙玉二名、并由該管第二警察局、在馬羣鎮查獲看守人王宜增、高貴氏二名、已一併解廳訊辦云、

馬羣王鎮長接到 巨匪邵榮春恐嚇信

稱本人失落各物限期賠償 否則即率領部衆到鎮焚燒

【中聯社】本市自維新政府還京以來、秩序漸見安定、市面亦日見繁榮、惟四鄉土匪、時有出沒、故本月十八日、馬羣鎮鎮長王根山、及商民傅有陶、均接有巨匪邵榮春恐嚇信件、稱本人前在該鎮附近、失落木壳槍一支、大衣一件、及票洋七十元、限七日內、設法賠償、如逾期不賠、當率領部衆、到該鎮焚燒等語、該鎮長等拆閱後、均恐慌異常、已報由該管第六警察局、呈請警察廳核辦、聞警廳據報後、已通飭各局隊、一律嚴密查緝云、

△警廳得報已飭各局隊一體嚴密查拿▽

每日氣候報告

×××

——昨日夜間——

晴，風向西南（即東北風），風力弱。

——今日——

拂曉有霧，天氣良好，惟有斷雲，風向西南（即東北風），速力二米內外。

復興路路燈線 昨已修竣

日內即可接火

本市路燈、自事變後、所有線路、完全被毀、現華中水電公司、已本市日趨繁榮、近積極派工修復本市路線、聞復興路、已於昨日修竣、不日即可接火、其城南中華路、昇州路、建康路、及夫子廟等處、亦已派工修理、本市路燈、不久可恢復以前光明云、（丁）

小言 請警廳注意車燈 （元）

當此大局安定以後，京市之商業狀況，日趨繁榮，惟於全市路燈，未經全行恢復以前，夜晚交通，確爲很重要之問題。

就以一極小之事故言之，目前時近冬令，日短夜長，故於下午六時左右，天色已近黃昏，而路上之行人，仍絡繹不絕，所最可惡者，一般人力車夫，雖經警廳規定，天黑時一律需將車燈點好，始能通行，而彼等則因警廳爲事實上之關係，夜間未加注意，無從干涉之故，遂在此黑夜漫漫之馬路上，任意橫衝直撞，毫無顧忌，以至時將路人撞倒，或觸碰受傷等情事發生。

似此情形，雖係小端，而其危險性，亦殊有擴大可能，故冀警務當局，酌派巡邏巡士，稍爲注意，則夜行市民，受益多矣。

商情

米類（每担價）

品名	價
黃熟上	六、一〇
黃熟中	五、五〇
黃熟次	五、〇〇
洋熟上	七、六〇
洋熟中	七、〇〇
洋熟次	六、六〇
黑熟上	七、三〇
黑熟中	六、八〇
黑熟次	六、五五
糯米上	一〇、〇〇
糯米次	八、五〇
蠶豆本地貨	四、一〇
蠶豆客貨	三、七〇
綠豆	六、六〇
赤豆	九、六〇
黃豆	七、一〇
青豆	六、八〇
芝蔴	一四、〇〇

油糖類

品名	價
豆油	三四、五〇
蔴油	三四、〇〇
生油	三三、〇〇
菜油	三二、〇〇
秋油	自五、〇〇至一一、〇〇
醬	一〇、〇〇
砂糖	一四、〇〇
白糖	二三、〇〇
鹽	一二、〇〇
紅糖	二二、〇〇
冰糖	四二、〇〇

麵粉（每袋價）

品名	價
綠牡丹	三、八〇
紅牡丹	三、二〇
綠三羊	四、〇〇
紅三羊	三、八〇
藍牡丹	二、五〇

煤炭價

品名	價
白煤	每元六十斤
煙煤	每元七十斤
中興煤	每元五十五斤
炭	七元五角
煤球	每元五十斤

香煙（每盒五十包）

品名	價
大英牌	三、八〇
老刀牌	三、二〇
仙女牌	二、四〇
大聯珠	二、五〇
紅金龍	二、一〇
白金牌	四、五〇
百花城	一、八〇
大長塔	三、一〇
金字干	二、六〇
買司牌	二、五〇
品海牌	二、七〇
歡迎牌	二、〇〇
美麗門	四、六〇
哈德牌	二、四〇
大前門	一、二四

酒類（每担價）

品名	價
燒酒	一一、〇〇
洋河	九〇、〇〇
紹興	一二、〇〇

雜品

品名	價
美孚老牌洋油 每箱	八、一〇
德士古牌洋油 每箱	八、一〇
幸福牌火柴 每箱	三〇、〇〇
僧精牌洋燭	六、四〇
飛歐牌洋燭	六、四〇
老固本肥皂	一〇、〇五
三星牌肥皂	八、五〇
大江牌肥皂	八、三〇
棗富牌肥皂	六、五〇
新固牌肥皂	七、〇〇
雙寶牌肥皂	六、九〇
純鹼 每担	一〇、〇〇

銀幣折兌

品名	價
小洋 市情	十四角
大洋 每元	十角
銅元 每元	三百枚

金銀市價

品名	價
金收入 每兩	洋二二二元
金付出 每兩	洋二二九元
銀收入 每兩	洋一元三〇
銀付出 每兩	洋一元五〇

分類廣告

清眞 老寶新 茶社菜館 桃葉渡老號
遷回營業十月六日開張
名茶細點 各色大麵 應時和菜
五味干絲 清眞筵席 經濟小酌
小籠包餃 掛爐填鴨 遷回營業
特殊權莊 烤肥填鴨 每隻一元二角 和菜四樣二元 和菜八樣
承蒙光顧 竭誠歡迎 一元 和 A40

大陸西餐館
早茶八角 午餐一元五角 晚餐一元七角五分
本館專辦 定期不誤 一應俱全
歐美大菜 代售德國 香腸火腿 房屋清雅 宴席外會 罐頭食品
地址中山路一一七號華僑路口 A25

大昌車行開幕啓事
自滬運到新式脚踏車數十種歡迎參觀 定價低廉眞爲價廉物美另代配包車足踏車零件俱全特此謹告各位主顧
地址楊公井延齡巷十六號 A32

老四五六紹酒菜館
蘇滬新到女子招待 楊雪芳 方影萍 民曼霞 王桂英
潔年花彫
夫子廟大龍門街十二號 A45

大羅天菜社 中央商場斜對面明瓦廊口
本社特點
新式洋樓 坐位幽暢 早晨麵點 女子招待 姜鳳英 朱鳳珍
交通便利 高尚酒菜 奉送香茗 承蒙賜顧 姜鳳娟 洋澄河大蟹上市
裝璜富麗 宴會賓朋 聘請蘇州 竭誠歡迎 朱蘭芳 A5

每日上午在估衣廊六十三號胡億興緞號內
喉 齒 專科
諶達夫照常應診
下午在估衣廊九十六號候診 A12

強身保腎丸
▲唯一生殖器病之救星…有百發百中之神效！
此丸具有極大之滋補力、凡男子腎虧虛弱、生殖無力、性慾減退、精神衰弱、夢遺滑精、婦女血虧、久不生育、赤白帶下、飲食少進、夜不安眠等、一經試服、立見奇功、茲爲普及起見、惜偉大犧牲、買一盒男送一小盒、倘一盒不效、仍可退還洋、望患者從速購備、俾可早日克服一切痛苦也、每盒一元、南京代理夫子廟東廣生藥房、珠江路福安藥房、濟羣藥社 A17

國藥淋濁丸
▲五淋白濁急慢分治效力超羣除根神速每盒一元
此丸分甲乙兩種、甲種功專減菌消炎鎮痛除膿利尿清淋、乙種功專化濁療毒固腎養精補氣培血、急性腫痛服甲種丸六小時止痛、慢性體虛服乙種丸一星期除根、愈後恢復生殖原有之機能、所以通銷各大商埠以來信譽卓著、決非市上一切不急之普通治淋藥品能望其項背也、蘇州觀前街濟羣藥社發行、南京代理夫子廟東廣生藥房、珠江路福安藥房 A18

遺精早洩 外治專藥 愛力多
愛力多爲德國性病專家愛特那博士處方發明之固精外用藥、一經擦擦此藥少許於當部、立即發揮化學作用、使荷爾蒙分泌旺盛、血流通暢、細胞組織易於發達、過敏的神經入於正軌、久誠遺精之病、生殖器回復健壯、長期連用亦無習慣性及副作用、是南京經防止遺精早洩之唯一實貴也、蘇州觀前街濟羣藥社總經理、福安藥房、夫子廟廣生藥房、朱雀路同濟藥房、昇州路中華藥房、估衣廊華英藥房、定價每元五角
（注意）南京各藥房均售 外埠函購另加郵費二角 A19

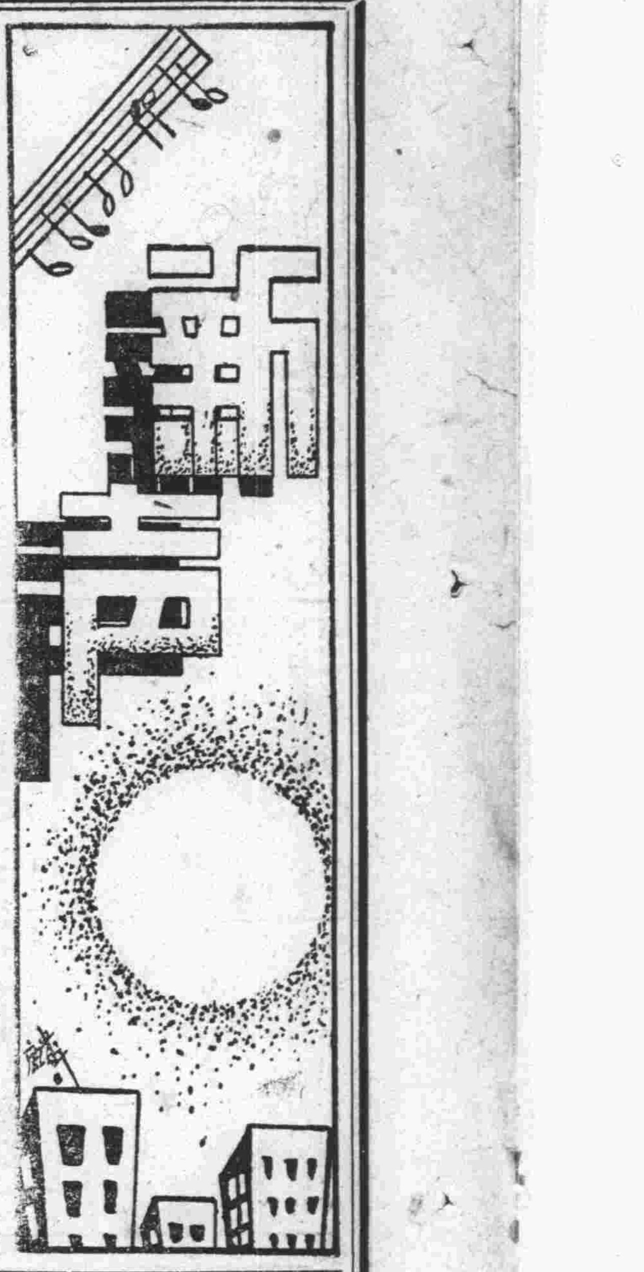

住的地方，只有南京。我願始終的不離開『她』！（完）

每日漫談　此之謂『老不入川』

幾希。

江浙社會之間，原有『壯不赴粵，老不入川』兩句古老話，這兩句話的意義，蓋甚言其一去不復再返也。

原因是爲着五羊城的繁華，嫖賭喫着，聲色俱優！壯年人到此，未有不流蕩忘返的。至於蜀道之難難於上靑天，在交通不便的當初，誰都把到四川去當做長途；而況風燭殘年的老頭子，既去之後，能望再返嗎？

閒文休表。如今的粵省，莫粉嫖賭吃着；人民受黨軍抗戰之禍，早已遠徙湘桂之邊；電訊傳來，『廣九線殆如死滅』（編時已得廣州陷落電訊），當然誰都不願去囉。而那些生命形同風中之燭的所謂『黨國要人』，一個個地沒命往四川奧地壁角落裏跑！

唉！他們跑只管跑，安能有再返之望乎？

外交界之人物

蘋洲。

丰采言論　各有特長

陳仁先生之俠義

今外長，陳氏，字仁先，爲閩之古族，曩曾肄業於湖北自强學校，該校爲鄂督張之洞，試辦學校初期所聘立者，其課程，乃南由書院之高頭講章，與括帖經義，遞演脫嬗而漸注重各種科學，及各國語言文字，故其時教授，悉屬海內知名之士，所謂非新學家，即新思想家，黃興，饒漢祥等，皆爲該校肄業中之高材生，以校後經鄂撫端方，更名爲方言學校，以符其實，校中多宦家世族子弟，翩翩裘馬，盛極一時，有目爲貴族院者，有譏爲變風院者，乃鄂校豪華之冠，無寒素習氣。

陳氏當時在校頗嶄然露頭角，因潛心研探，不僅語言嫻暢，即舊文學，亦具淵源，大爲程頌萬教授號子大者所賞識，程又號十髮居士，亦湘中名流，老經師也，陳氏宅心寬厚，有長者道範，無官場劣習，及外交虛僞，平生尤篤於風義，民五六年時，聞程子大，侘傺漢上，老景垂垂，乃將數千金所置武昌房產一處，慨然贈之，并預籌其身後之策，其長厚可知，俸錢所餘，酌分族戚，修祠譜，增祭田，頗得鄉里好感。

在庫倫辦事大臣任內，蒙人愛戴，爲數十年所僅見，繼其任者，鄂人陳某相形之下，竟激成大變，從此漢官威儀，遂不復出見於邊疆矣，使法時，舊京戚友，賴以舉火存活者數十家，按月悉由巴黎匯款歸，餉濟之，是時舊京貨官既多，而外交費，亦動輒欠至數年不匯，陳氏則謹小慎微，措置裕如，不失國體，并顧私交，即此一端，尤爲晚近外交界所難能，現年想猶未至週甲也。

× × ×

幾處民俗的比較

兩京民情樸厚　維揚易於謀生

燕。

北京在黃河以北，和外族接近的機會較多，爲防禦計，所以當地富有一種激昂悲壯的民氣，因此北京的文化，可說是一種象徵的表現。南京雖含有六朝的風尚，然而陳後主耽於逸樂亡國喪身，可說是風流的犧牲。這是很足以給予後人一個有力的教訓，所以凡是遊歷金陵的人，一方面固然稱頌秦淮的豔麗，一方面却也在嘆息胭脂井的悲哀，所以一般歌詠南京名勝的詩詞，常是在旖旎風光之中，含蓄着一種哀壯的民族氣習，實在不能和那種無聊的風流文學相提並論；揚州除去那類頌讚綠揚城郭的誇大作品，千篇一律的都是無聊文人和鹽商們的唱和酬答，簡直沒有文化可談，這是可斷言的。

談到生活程度，則揚州在江南各地比較起來，生活程度甚低，北京次之，南京自建都後，一切生活程度提高。事變後，市面漸入佳境，其生活程度，亦較前二地爲高，這對於喜愛南京的人們，可算是一種打擊。

北京和南京是中國兩處最可愛的都市。但是『馬後桃花馬前雪』，北地氣候與江南相較，眞是差之天淵，加之生活習慣，與我們南方人不合。因此我唯一喜愛居

蓬萊風光誌

關東名勝（十七）

飽振青。

温泉都　箱根

箱根爲温泉名所，與別府並稱，景色宜人，冬暖夏涼，四季浴客不絕，爲日本國立公園之一，有二重式火山，動植物生長亦繁，由東京乘火車兩小時可達，富士箱根自動車公司，備有優雅觀光用公共汽車，由橫濱櫻木町，乘觀光巴士，經碼頭，格蘭飯店，直赴箱根，二時五十分可達，車費每人二圓半，若經鎌倉者，需時三時半，往返車費三圓半，著名旅館甚多，宮之下，壯麗温泉旅館林立，中外遊客，年中不絕，至於箱根名勝，容異日爲文記之。

北陸風光

山中温泉絢爛奪目　……北陸地方……　多產佳麗

，名勝首推石川縣，擁加賀，能登，兩州，位於日本海沿岸中部，面積四千一百九十七平方基羅，人口約八十萬，地勢南北狹長，北部之能登半島，突出於日本海，富山縣一目在望，西南白山山脈，分岐左右，與岐埠福井諸縣接壤，地方風物，應地勢而異，加能兩州，各具雅趣，加賀東南部，靈峯白山屹立，亦本縣第一大河手取川之發源也，白山昔爲火山，以天台道場著名，加賀地方，多温泉勝境，山中居首，山代，片山津，次之史蹟亦多，源平兩氏興亡遺跡不尠。

× × ×　× × ×

信手拈來

近日友軍急攻粵省，勢如破竹，惠州，增城，石龍既下之後，廣州又於前日下午三時半陷落，本社得此電訊，昨日下午，特出號外。 ×××（學）

首都大戲院，現正刷新門面，整理內部，行將重設銀幕，恢復舊業云。 ×××（又）

上海某報，近在南京大作廣告，據筆者所知，現有新街口廣場及夫子廟秦淮小公園前等處。 ×××（蔭）

見草木子謂柿有七絕，一壽，二多陰，三鳥不巢，四無虫，五霜葉可玩，六嘉實可愛，七葉落肥碩。 ×××（牛）

一九二三年日本的大地震，損失自然是很大，然而日本著名文藝理論家廚川白村博士的遭難，當爲損失中最大的損失了。（谷）

南京譌地名之正誤

藝。

南京爲歷代建都之地，一街一巷，都有歷史的義意可尋，惟代遠年湮，不免有音訛義變之處，偶就所憶，寫實新聲。

老虎橋，爲妻侯橋之誤，妻侯張昭也。孫吳時，張昭之宅在淮水之南，相近瓦官寺，宅旁有橋，因張而名，故稱妻侯橋，又稱張侯橋，後人轉妻侯之音爲老虎，遂相沿至今而稱老虎橋矣。

四象橋，爲湘寺橋之誤：寺爲湘東王（即宋明帝）故宅，故以爲名，寺前有橋，在未建寺之前名中橋，建寺以後，沿俗稱爲湘宮寺橋，又簡稱湘寺橋，又因轉音之誤，譌稱四象矣。

老虎頭，爲妻洲苑之誤：宋張永建閑寺心寺於此，其後譌妻湖爲老虎，頗與譌妻侯爲老虎相類。

竹竿巷，爲格竿港之誤，蓋竹巷爲格港之轉音也，其北有東晉鎮西將軍謝尚宅。

以上皆因轉音而譌，音訛義亦變矣。此外，如萬街係滅街之訛，相傳朱洪武與元守將戰於此，朱惡其不降，殲滅其衆，遂名其地爲滅街，清朝易滅爲萬，民初改爲長樂街，據說：街內有一永康里，取長樂永康之義而名命云。（按長樂街在門西，非中華門內的長樂路）

星命之書

星命之書，以李虛中爲祖，以萬民英星學大成，及三命通會爲大備，其玉照定眞經，則託名郭璞者也，星命溯源，則託名張果者也，或云珞琭子，卽陶宏景，然梁時無所謂八字，則其說非也。

，星命總括，出於遼之耶律純，玉管照神，出於南唐宋齊邱，太淸神鑑，出於周之王朴，人倫大統賦，出於金之張行簡，注三命消息賦者，王廷光李同曇瑩徐子平，凡四家焉。禾。

產婦應注意之點

吾。

凡孕婦臨盆，胎兒因子宮之收縮，而娩出母體，謂之產期，其經過與產婦本身，變化極大，如陣痛之疲勞，分娩時之流血，甚或陷產婦以虛脫狀態，故對於孕婦分娩後之攝生問題，實爲一重要問題，舊式穩婆卽所謂「接生婆」每遇孕婦臨盆，不察其生理狀態，如骨盤之大小，胎兒之位置，及分娩步驟，僅憑一己之經驗而已，不幸胎兒位置異常，每多任意慘害，或竟損及產生殖器致遭寃死者，不知凡幾。

卽孕婦分娩之後，而穩婆亦不知消毒方法，在產褥期中，還延於床褥者，甚至產婦分娩後在二十四小時內，不使其平臥，或安睡，實爲防其汚血之上衝，皆屬謬誤，夫產婦已分娩疲勞，須常安睡，俾復原狀，倘以坐臥姿勢不安，亦易使流血加多，損傷精神，凡爲家長，極應注意及之。

梨之別名

梨一名快果，亦名蜜父，又曰玉乳，北稱利北方沙土，不宜卑濕地，今江北有稱六合甜者，實小而粗，惟徐屬之碭山梨，其色香味，可與燕冀所產者相伯仲。

秋日　秋漳。

返照入閭巷，憂來誰共語，古道少人行，秋風動禾黍。

又　韓偓。

雨後碧苔院，霜來紅葉樓，閒階上斜日，鸚鵡伴人愁。

秋遊虎邱（續）

憨憨泉的東邊，有一塊中間像截斷了石頭，名叫試劍石，相傳列國時，干將莫邪，煉成雌雄二劍，獻與吳王闔閭，吳王適有事，仰天暗卜，就將雌雄劍試石，石卽分爲二。試劍石上，有眞娘墓，據說：眞娘本姓胡，原名瑞珍，父母早亡，無依無靠，遂入煙花，而爲古吳的名妓，爲了鴇母的壓迫，僞言允許王蔭祥留宿，在允許的前夜自盡，迨至明日王來，竭力棺殮，誓不再娶，築坟埋葬，建碑題名曰：『眞娘墓』。後李祖年集吳夢窗詞句題聯曰：『半邱殘日孤雲，寒食相思陌上路；西山橫黛瞰碧，靑門頻返月中魂』。

我們一路上來，調査名勝古蹟，着實費了點心血，加以馬車中的勞頓，都感到疲倦，眼看見淸潔的泉水，口也會不自然的渴了，就找到了有名的『冷香閣』，登閣樓品茗。據茶社主人告曰：『冷香閣四周植紅綠梅三百株，每當冬春之交，閣中香氣撲鼻，故以此名曰冷香』。遠望蒼山環抱，獅子靈岩，天平，湖山，七子，上方，諸山起伏不一，風帆烟雲，竹樹歷歷在目，其中以獅子山的形勢，格外來得宏壯，蘇諺有云：『獅子回頭望虎邱，老虎逃到滸墅關』，如此看來，也是話出有因的了！再憑眺在西邊的欄干旁，從許多的梅樹叢中，看到有二根石柱，據謂玉蜻蜓中角三師太的墓地，而今墓地長長的草，誰去注意過去蘇地一代的豔史呢！

在冷香閣裏，女孩子們來推賣土產的麥柴小扇子，蛟聲滴滴，同座徐女士買了一把，弄得女孩子們愈來愈多，竟將徐女士團住了，似乎有點搶生意，把徐女士急得要命，每個孩子買了一把，其實那扇子，確爲價廉物美，純粹的蘇地手工業出品。吃着蘇地有名的瓜子，喝着虎邱泉水的香茗，其樂也融融，渭樸地談笑吃喝，約摸有一個鐘點，各人爲了探名勝心切，終於離開了冷香閣。（未完）

綏靖軍官學校招生布告（一）

（一）資格 初中畢業或初中肄業一年以上者（二）年齡十八歲以上二十五歲以下者（三）報名地點 南京綏靖部各綏靖區司令部並各省市縣公署及各地特務機關或特務機關所屬機關（四）報名日期自即日起至十一月十日止（五）考試日期十一月十五日上午八時攜帶筆硯前往指定地點應試（六）考試課目（以最近初中適用之課本爲標準）體格檢查國文數學理化史地口試（七）考試地點南京蘇州上海杭州（八）發榜日期 十一月二十日發榜將錄取姓名登報公布（九）入學日期十一月三十日由各特務機關護送到京入校報到（十）待遇入校後服裝書籍由校供給並每月發給津貼十二元畢業後儘先以初級軍官任用（十一）注意事項 甲、投考學生於報名時須填具報名單（格式不同亦可）並呈繳介紹書及畢業或修業證書及最近二寸半身相片兩張乙、投考學生須由各地方機關保送或由現任各部院暨各省市委任以上職員担保方准與考丙、投考學生須攜帶行李自備文具（十二）修學期限一年畢業 B112

督辦南京市政公署工務局通告

查本局招商建築太平路市房第二期投標者計有華記等十家於本月十五日上午九時在本署大禮堂開標結果以談海記標價最低適合預算應准承辦未其餘得標者仰即還來本局領取保證金可也特此通告 B110

督辦南京市政公署通告 實字第一號

案查本市工商業登記給證辦法現經修改自十月份起工商業資本在五十元以上者發給本署營業許可證其不滿五十元者一律由實業局發給小商人營業執照以省手續而示區別除分行外特此通告一體知照 B100

督辦南京市政公署實業局燃料管理所通告

查本所爲預防柴荒平衡市價起見特招商承辦柴行及承銷處以後大批柴薪均須投行交由承銷處發售惟鄉民之負荷來城零星售賣者不在此限關於運輸交通本所自當爲承商力謀便利凡本市商民願承辦者務希於本月內至漢中路一零八號本所辦事處照章申請幸勿延誤特此通告 B107

行政院宣傳局新聞訓練所招收第二屆學員通告

（資格）（甲）高中畢業確有證明文件者（乙）曾在各地報社服務兩年以上者（年齡）限制在三十五歲以下（名額）正取六十名（除南京新報蘇州新報杭州新報蚌埠新報保送三十名外尚有三十名額）（訓練期間）三個月爲聽講時期一個月爲實習時期）（報名及試驗）於二十日起至本月底止每日上午九時至十一時半填具現任院部署公務人員保證書并附二寸相片二紙連同證明文件親赴太平路門帘橋新聞訓練所報名經審查後另訂試驗日期再行登報通告（待遇）除各報保送者外在訓練期內每人給膳宿費二十元畢業後分發華中各省縣市各報社或各機關宣傳部分服務

督辦南京市政公署實業局通告

查本局爲救濟失業工人促進本市生產起見前經擬具獎進手工業方案呈奉准在案茲當籌辦伊始擬採循序漸進辦法先行設立棉紗織工廠專織毛巾土布二種其餘各工業已籌備就緒定期開工凡本市失業工人具有織造毛巾或土布技能者可於本月底前迅往漢口路第四小學原址該廠報名登記以便考驗錄用幸勿自誤特此通告 B96

督辦南京市政公署佈告 衛字第號

爲佈告事案查本市城內外各善堂寺院每處停放棺柩有多至數百具者殊與衛生有礙當此防疫期間尤爲不可忽視茲特規定自佈告日起一個月內仰停放同善堂普善堂安旅堂等處各柩親屬於限期內趕速各覓城外妥當地點埋葬逾限即由本署衛生處派掩埋隊代爲抬埋以重衛生此佈 B47

南京有恆麵粉公司

YOU HENG MILLS

統稅已徵　全國通行

BEST ROLLER FLOUR

NANKING

本公司業於八月一日正式開幕　機製各種上等潔白麵粉出品精良　定價克己如蒙　惠顧無任歡迎

定價

綠牡丹 每包	三元八角
紅牡丹 每包	三元二角
藍牡丹 每包	二元五角

南京有恆麵粉公司謹啓

經售處　城內白下路二十一號 電話二一七五五　城內太平路多田洋行 電話二一三七二　下關永甯街大豐號

工場　南京市下關三汊河 AB1

臺灣香蕉　菠蘿蜜罐頭　總批發處

日陸海軍御用

茲有大批新鮮台灣香蕉文旦柚子運到價格低廉零購批發皆可希諸君從速批購

中山路華僑路口一一一號　臺灣水菓股份有限公司　電話二一五四三番 A16

鳴謝潘醫師神聖功效

逕啓者鄙人染有嗜好十有餘載前在新京服務商業蒙友人介紹至建康路承恩寺惠濟醫院將此嗜好決心堅意戒除又蒙潘英才醫師神察功究手術各種藥水注射不近二週鄙人即脫離苦海精神較往增培毫無痛苦十餘年之染纏今日一旦永除此良醫實罕見之今特登報鳴謝如有染此者請速受醫於良師另有花柳婦女小兒內外等科金針注射毫無痛苦備有各種注射液特此登報爲介紹　顧如祿啓 A39

元記　別有天　酒菜社

地址　夫子廟大姚家巷口

尚高酒席　應時佳餚　附設早茶細點　早晨茶資不計　特由蘇滬聘到美麗秀女爲本社招待員 A26

（梨）天津良鄉 栗子 總批發處

各種水果批發定價低廉　復興路廿六號（大陸銀行斜對門）　朱南國果物店 A43

萃華 罐頭食品 商店 第一支店

大批貨物已到如奶粉奶油可可加非高尚餅乾各種罐頭美國麵粉以及自製糖蓮子零覺批售價目克己另有最新發明醬菜大王　有意想不到之美味各南貨號代售　南京中山路珠江路口 A46

新開　秦淮別野妓院

地址貢院東街三十五號

本院經茲爲繁榮市面起見特由蘇滬維揚聘請美麗女子來京侯檢驗合格後不日正式營業再行露佈倘蒙惠臨包君滿意本院以訓練如賜顧者毋任歡迎 A33

新開　秦樓閣妓院

地址利涉橋口

各位注意敝院開業伊始特派專員蘇杭邀來如花似玉色藝雙絕之姑娘性情温柔舉行大方慇懃招待包君滿意請駕臨敝院便知言之不謬也 A35

新開　蕊香院妓院

啓者茲爲繁榮市面起見挽友特赴蘇揚聘請美麗女子數十餘名來京經檢驗合格後不日正式營業再行露佈倘能惠顧毋任歡迎 A31

地址貢院東街老萬全酒館原址九號門牌

倚紅閣妓院

夫子廟姚家巷七號東公寓

本院爲繁榮市面起見派員特赴蘇揚等處選聘俊秀妓女檢驗合格遵章營業所有設備適合衛生侍應週到已許如蒙惠顧竭誠歡迎謹將各妓芳名列左 陳倚蘭 陳倚美 殷倚美 陳倚芳 陳倚麟 陳倚愛 李倚雲 李倚春 李倚英 朱倚鳳 朱倚笑 朱倚緣 張倚紅 張倚青 徐倚霞 各界並經口讚 A2

新開　紫霞宮妓院

啓者茲爲振興商業繁榮市面起見特由蘇滬維揚聘請美麗女子數十名來京俟經檢驗及格後不日正式營業日期再行露佈倘能惠然毋任歡迎

紫霞宮主人啓 A1

地址貢院東街快活林內

新開　廣寒宮妓院露佈

夫子廟貢院東街第一春原址

啓者茲爲時代之進展及繁榮本京市面起見特由蘇揚選聘美麗女子數十人來京創設本院內部設置齊備應酬週到日開始正式營業再行露佈屆時倘蒙惠然駕臨定能使君滿意不慎各姑娘芳名列左

陳冬香 唐秀卿 蔣少泉 方雲紅 郭桂芝 唐鳳鳳 陳元春 趙鳳英 陳玲瓏 殷琴弟 陳艷秋 管實珍 管琴弟 郭素珍 趙蘭英 王雲霞 丁寶華 黃玉蘭 王雪英 樊素蘭 劉翠蘭 A13

國民大戲院

地址楊公井 A34

電話二一三七五

最後一天

不可思議的浪漫熱情鉅片

一夜風流

克勞黛考爾白主演　克拉克蓋博爾

神女有心空解佩！襄王無夢試行雲！

明日開映

珍妮蓋諾　弗立特馬區・道格拉斯・夫爵・孟喬主演

星海浮沉錄

全部五彩熱情香豔偉大鉅片

中央大舞臺

錦記 A28

地址淮海路十五號

文武花旦衆演青衣　白牡丹　秦韻琴

劇界泰斗譚派鬚生　趙韻聲　劉榮春

張一鳴　張大鵬

頭本

石頭人招親

票價對號三角正廳二角頭等九分捐稅外加

每日十二時半開演

南京大戲院

公記 A36

地址夫子廟新姚家巷

王文群 全才 秦玉春 坤角鬚生 孫君萍 青衣 王小冬

王惠 劉宸麟 童翠 花蘭

全本追韓信　聯劍起拜帥止

全本新紡棉花　拜壽調情 丹家子 紡紗謀害 夫主托兆 私訪公堂 果報　又是一本好戲百看不厭全日演

下午一時開演　價目二角八角捐稅在內